



Wilt u meedoen?

Bevolkingsonderzoek borstkanker met een borstfoto met contrast voor vrouwen met zeer dicht borstweefsel.

Uitgebreide informatiefolder

All information is available in English on the website.

Bütün bilgiler, web sitesinde Türkçe dilinde mevcuttur.

جميع المعلومات متاحة باللغة العربية على مواقع التواصل الاجتماعي.

Website: www.dense-2.nl

Waarom ben ik uitgenodigd?

Uw laatste borstfoto's laten **geen** aanwijzingen voor borstkanker zien. Uw laatste borstfoto's laten wel zien dat u zeer dicht borstweefsel heeft. Dit is belangrijk om twee redenen:

1. Vrouwen met zeer dicht borstweefsel hebben een iets grotere kans op borstkanker dan vrouwen met minder dicht borstweefsel.
2. Zeer dicht borstweefsel kan borstkanker verbergen op een borstfoto. Het is hierdoor moeilijker te zien of u borstkanker heeft.

Vrouwen met zeer dicht borstweefsel hebben daarom voordeel bij andere manieren om borstfoto's te maken. In de DENSE-2 studie gaan we verschillende manieren onderzoeken. **U bent uitgenodigd voor een borstfoto met contrast.** We noemen dit ook wel een contrast-mammogram.

Wat is zeer dicht borstweefsel?

Een borst bestaat uit klieren en vet. Vrouwen met zeer dicht borstweefsel hebben veel klieren in de borst en weinig vet. Klieren zijn wit op een borstfoto. Borstkanker is ook wit op een borstfoto. Het is daarom lastiger om de borstkanker te zien. De ster in de vier borstfoto's hieronder laat dit zien: in de meest rechter borstfoto is de ster moeilijker te zien.

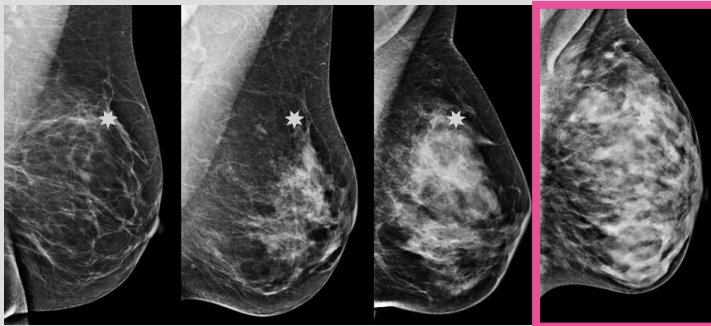

Minder dicht borstweefsel

→
Zeer dicht borstweefsel

Wat is een contrast-mammogram?

Een contrast-mammogram wordt gemaakt met hetzelfde apparaat als een mammogram. Het verschil met een mammogram is dat vooraf contrastvloeistof wordt gegeven. Dit gaat via een infuus in een bloedvat van uw arm. Door de contrastvloeistof kunt u een vieze smaak in uw mond ervaren. Ook kunt u een warm gevoel door uw hele lichaam voelen en het gevoel hebben dat u in de broek aan het plassen bent. Dit is niet echt zo, dit voelt alleen zo. Dit gevoel verwijnt na een paar minuten. De contrastvloeistof plast u vanzelf uit.

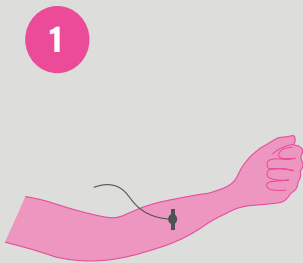

1
U krijgt contrastvloeistof via een infuus in een bloedvat van uw arm.

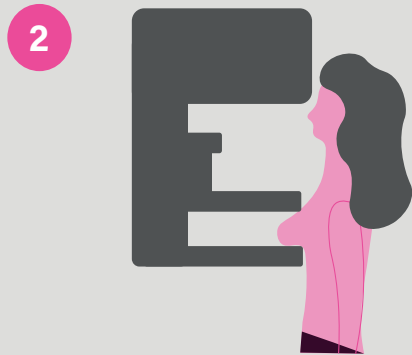

2
Er wordt een mammogram gemaakt op dezelfde manier als in het bevolkingsonderzoek.

Wat is het verschil tussen een 'normaal' mammogram en een contrast-mammogram?

Bij een contrast-mammogram wordt er gebruik gemaakt van contrastvloeistof, dit wordt niet gedaan bij een 'normaal' mammogram. Als u borstkanker heeft, dan zorgt de contrastvloeistof ervoor dat dit beter te zien is. De borstfoto's op de volgende pagina laten dit goed zien. Op de linker foto's ziet u een 'normaal' mammogram en op de rechter foto's ziet u een contrast-mammogram. U kunt zien dat de borstkanker, in roze omcirkeld, op het contrast-mammogram beter te zien is.

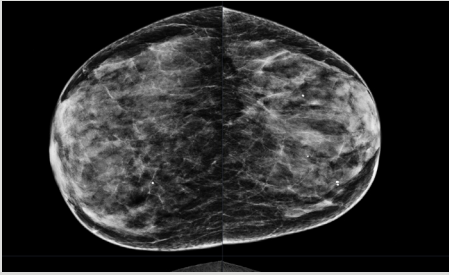

'normaal' mammogram



contrast-mammogram

Wat zijn de voordelen van meedoen aan deze studie?

- De kans om borstkanker te vinden is groter met een contrast-mammogram dan met een 'normaal' mammogram.
- U draagt bij aan verbeteringen van het bevolkingsonderzoek borstkanker.

Wat zijn de nadelen van meedoen aan deze studie?

- U kunt een bijwerking van het contrast-mammogram ervaren (zie hieronder).
- Met een contrast-mammogram kan het iets vaker gebeuren dat er vals alarm is dan bij een 'normaal' mammogram. Er is dan nog meer onderzoek in het ziekenhuis nodig, terwijl er achteraf geen borstkanker was.

Is een contrast-mammogram veilig?

- **Straling.** Voor het maken van een contrast-mammogram is wat meer straling nodig dan bij een mammogram. In het dagelijks leven krijgt u ook straling. We gebruiken zo min mogelijk straling bij elke foto. De hoeveelheid straling valt ruim binnen de grens voor het bevolkingsonderzoek. Straling kan kanker veroorzaken, maar dat risico is bij deze hoeveelheid heel erg klein.
- **Nierfunctie.** Als u een zeer slechte nierfunctie heeft, kan de contrastvloeistof (iopromide) risico's voor uw gezondheid met zich meebrengen. Tijdens het telefoongesprek met u wordt bepaald of uw nierfunctie gemeten moet worden.

Als dit nodig is, wordt er vlak voor het contrast-mammogram bloed bij u afgenomen. De laborant weet meteen of u wel of niet mee mag doen aan de studie. Dit gebeurt tijdens uw afspraak voor het contrast-mammogram, u hoeft hiervoor niet extra naar het ziekenhuis te komen.

- **Bijwerkingen.** Een klein deel van de personen die een contrast-mammogram krijgt, ervaart een bijwerking door de contrastvloeistof. Deze bijwerkingen zijn meestal mild. Ernstige bijwerkingen zijn zeer zeldzaam. Op onze website is een overzicht weergegeven van alle mogelijke bijwerkingen.

De **bijwerkingen** die het meest voorkomen zijn:

- Hoofdpijn
- Misselijkheid
- Tijdelijke verwijding van de bloedvaten, u kunt een licht gevoel in uw hoofd ervaren

Wat kunt u verwachten als u meedoet?

Het onderzoek in 7 stappen

1) De uitnodiging. U heeft deze informatiefolder, een flyer, een brief van Bevolkingsonderzoek Nederland, een vragenlijst en het toestemmingsformulier ontvangen. **Deelname aan deze studie is vrijwillig.**

2) De aanmelding.

- **U hoeft niet meteen te beslissen of u echt mee wilt doen aan de studie.** U kunt dit eerst bespreken met iemand van de studie. U kunt hier een belafpraak voor maken. Dit kunt u doen via de website: www.dense-2.nl. U kunt uw gegevens uit de brief van Bevolkingsonderzoek Nederland gebruiken om in te loggen. Heeft u problemen met inloggen? Dan kan het studieteam u het beste helpen als u een melding maakt via de mail: dense-2@umcutrecht.nl.

- Is het voor u niet mogelijk om te mailen, dan kunt u bellen naar: *088-7553075*.
- Als u een belafspraak heeft gemaakt, bellen wij u om te bespreken of u kunt en wilt deelnemen aan de studie.
- Tijdens de belafspraak nemen we met u de vragenlijst door die u bij deze folder heeft ontvangen. Wilt u deze vragenlijst invullen **vóór** we u bellen?
- U vult het online formulier in om toestemming te geven. U krijgt hier uitleg over tijdens de belafspraak.
- U plant een afspraak in voor een contrast-mammogram. U krijgt hier uitleg over tijdens de belafspraak.

3) Vragenlijst. Na uw aanmelding, maar voor het contrast-mammogram, ontvangt u nog een vragenlijst. We vragen u deze thuis, online, in te vullen. Wij willen graag begrijpen wat bepaalt waarom vrouwen zeer dicht borstweefsel hebben. Het invullen van de vragenlijst duurt ongeveer 15 minuten.

4) Een contrast-mammogram.

- De laborant brengt een infuus aan in uw arm.
- Tijdens het telefoongesprek in stap 2 (de aanmelding) is besloten of uw nierfunctie gemeten moet worden. Als dit nodig is, dan wordt er wat bloed afgenomen uit het infuus in uw arm. Dit gebeurt tijdens uw afspraak voor een contrast-mammogram. De laborant die het contrast-mammogram maakt, weet meteen of u wel of niet mee kan doen aan de studie.
- U krijgt contrastvloeistof.
- Er wordt een mammogram gemaakt, op dezelfde manier als in het bevolkingsonderzoek.

5) De uitslag. Een radioloog in het ziekenhuis beoordeelt het contrast-mammogram. Binnen twee weken krijgt u de uitslag per e-mail. Als er verder onderzoek nodig is in het ziekenhuis, wordt u gebeld door het DENSE-2 studieteam. Uw huisarts wordt dan ook op de hoogte gebracht.

6) Vragenlijst. Na het contrast-mammogram ontvangt u een vragenlijst. We vragen u deze thuis, online, in te vullen. We willen graag weten hoe u uw deelname aan de studie heeft ervaren. Het invullen van de vragenlijst kost in totaal ongeveer 15 minuten.

7) Een tweede contrast-mammogram.

Als u besluit mee te doen aan de DENSE-2 studie:

- Krijgt u een contrast-mammogram.
- Wordt u daarna gewoon weer uitgenodigd voor de volgende ronde van het bevolkingsonderzoek borstkanker.
- Doet u weer mee aan het bevolkingsonderzoek borstkanker en laat u borstfoto's maken.
- Als er op uw borstfoto's weer geen aanwijzingen zijn gevonden voor borstkanker, nodigen wij u uit voor een tweede contrast-mammogram. U ontvangt dan ook dezelfde vragenlijsten als u in stap 1 en stap 3 heeft ontvangen.
- Na het tweede contrast-mammogram ontvangt u weer een vragenlijst. Dit is dezelfde vragenlijst als u in stap 6 heeft ontvangen.
- Daarna is uw bijdrage aan de DENSE-2 studie afgerond.

U kunt op elk moment stoppen met deelname aan de DENSE-2 studie.

Wat kost het?

Deelname aan deze studie is gratis. U betaalt dus niks voor het contrast-mammogram. Ook ontvangt u een cadeaubon van 25 euro als tegemoetkoming voor het reizen naar het ziekenhuis. Maar, het kan zijn dat er een afwijking in de borst wordt gevonden. Er is dan vervolgonderzoek in het ziekenhuis nodig. **De kosten hiervan vallen onder uw zorgverzekering.** Het kan zijn dat u de kosten of een deel ervan zelf moet betalen. Dit hangt af van hoe hoog uw eigen risico is en hoeveel u hiervan heeft gebruikt. Heeft u hier vragen over? Neem dan contact op met uw zorgverzekeraar.

Wat doen we met uw gegevens?

Als u meedoet aan de studie, worden al uw persoonlijke en studiegegevens vertrouwelijk behandeld. In de studiedocumenten worden uw gegevens vervangen door een code. Deze code wordt apart van uw gegevens bewaard. Alleen de onderzoekers hebben toegang tot uw gegevens in het kader van deze studie. Medewerkers van de 'Inspectie van de Gezondheidszorg en Jeugd' en de Gezondheidsraad kunnen hiervan gebruik maken om de veiligheid en kwaliteit van de studie te controleren.

Als er bij het contrast-mammogram iets wordt gevonden dat borstkanker kan zijn, wordt er meestal wat weefsel weggenomen. Dit wordt dan onder de microscoop bekeken. Vaak blijft er wat van dit weefsel over. Dit wordt 'restmateriaal' genoemd. Wij vragen u of wij gebruik mogen maken van dit restmateriaal voor toekomstig onderzoek. Als u dit niet wilt, dan kunt u dit aangeven op het toestemmingsformulier.

Hoe lang worden uw gegevens bewaard?

Uw gegevens worden bewaakt onder de 'Algemene Verordening Persoonsgegevens' (AVG). Alle gegevens worden 20 jaar bewaard. We vragen uw toestemming om deze gegevens als code op te mogen nemen in een openbare database.

Ook vragen we uw toestemming om de gegevens te mogen gebruiken voor toekomstige studies naar borstkanker. Bij studies kunnen er ook na afsluiting nieuwe onderzoeksvragen zijn. Soms is het mogelijk de nieuwe vragen te beantwoorden met behulp van de informatie die in eerdere studies is verzameld.

Ik wil niet meedoen aan de studie

Als u niet wilt meedoen aan de studie willen wij u vragen dit aan ons te laten weten via de website: www.dense-2.nl. Wij zullen dan geen contact meer met u opnemen voor deze studie. **Als u niet wilt deelnemen aan de studie dan zal dit geen invloed hebben op uw eventuele behandeling of begeleiding in de toekomst.** Het is ook goed om te weten dat de studie geen gevolgen heeft voor uw deelname aan het bevolkingsonderzoek borstkanker. U wordt gewoon weer uitgenodigd voor de volgende ronde van het bevolkingsonderzoek borstkanker.

Kunt u stoppen met de studie?

U mag op ieder moment stoppen met de studie. Laat dit zo snel mogelijk weten aan de onderzoekers. Dit kunt u doen via de link in de bevestigingsmail die u ontvangt als u het toestemmingsformulier heeft getekend. U kunt dit ook doen via het formulier op de website, of door te bellen naar het studieteam. U hoeft er niet bij te vertellen waarom u stopt. De onderzoekers gebruiken in dit geval de gegevens die tot het moment van stoppen zijn verzameld voor de studie.

Waarom doen we deze studie?

In de eerdere DENSE studie hebben we onderzocht of een MRI-onderzoek kan helpen voor vrouwen met zeer dicht borstweefsel. Deze studie liet zien dat we met een MRI-onderzoek borstkanker eerder kunnen vinden bij deze vrouwen. Maar, omdat dit MRI-onderzoek lang duurt, vraagt dit veel capaciteit in de ziekenhuizen. Ook is dit MRI-onderzoek duur. Dit lange MRI-onderzoek wordt daarom nu niet ingezet in het bevolkingsonderzoek borstkanker voor vrouwen met zeer dicht borstweefsel.

In de nieuwe DENSE-2 studie onderzoeken we daarom twee nieuwe technieken om borstfoto's te maken: 1) een verkort MRI-onderzoek en 2) een contrast-mammogram. Bij beide technieken wordt er contrastvloeistof toegediend in een bloedvat van de arm. Deze contrastvloeistof zorgt ervoor dat als u borstkanker heeft, dit beter te zien is op de borstfoto's. Van beide technieken verwachten we dat ze goed werken, maar minder duur zijn en minder capaciteit vragen dan het lange MRI-onderzoek. **U bent uitgenodigd voor een contrast-mammogram.**

Partners DENSE-2 studie



Overige informatie

De Minister van Volksgezondheid, Welzijn en Sport heeft deze studie beoordeeld volgens de Wet op het bevolkingsonderzoek (WBO) en heeft een vergunning verleend tot uitvoering van deze studie van 1 juli 2024 tot 31 september 2031.

Deze studie wordt uitgevoerd vanuit het UMC Utrecht.

Deze studie wordt gefinancierd door: ZonMw, Bayer, Hologic, Siemens Healthineers.

Meer informatie?

- Meer informatie over deze studie is te vinden op onze website: www.dense-2.nl.
- Vragen? Kijk op de website www.dense-2.nl bij veelgestelde vragen. Kunt u het antwoord hier niet vinden? Dan kan het studieteam u het beste helpen via de mail: dense-2@umcutrecht.nl. Is het voor u niet mogelijk om te mailen, dan kunt u bellen naar: 088-7553075.
- Heeft u behoefte aan een onafhankelijk advies over deze studie, neem dan contact op met Desirée van den Bongard, via e-mail: h.j.vandenbongard@amsterdamumc.nl of via telefoonnummer: 020-4441571.
- Algemene informatie over meedoen aan medisch-wetenschappelijk onderzoek kunt u vinden op de website van de Rijksoverheid: www.rijksoverheid.nl (onderwerp 'Medisch-wetenschappelijk onderzoek').
- Wilt u meer weten over uw privacy? Ga dan naar de website van de Autoriteit Persoonsgegevens (www.autoriteitpersoonsgegevens.nl) of neem contact op met de Functionaris Gegevensbescherming van het UMC Utrecht (privacy@umcutrecht.nl).
- Heeft u een klacht? Bespreek dit dan met het onderzoeksteam (per mail: dense-2@umcutrecht.nl of via de telefoon: 088-7553075). Wilt u dit liever niet? Ga dan naar de Afdeling Klachtenbemiddeling van het UMC Utrecht op <https://www.umcutrecht.nl/nl/een-klacht->

Meer informatie?

Kijk op de website: www.dense-2.nl

Op de pagina www.dense-2.nl/wat-is-dense-2/ leggen we de studie uit in een animatiefilmpje.

